

**PRESENTACIÓN ESTÁNDAR DE MEMORIA Y BALANCE  
DE ORGANIZACIONES DE LA SOCIEDAD CIVIL  
FECU SOCIAL SIMPLIFICADA**

Fecha de publicación:

Período reportado: 1° de Enero al 31 de Diciembre de 2016



## 1. Carátula

### 1.1. Identificación

a. Nombre de la Organización	<i>Fundación Sonrisas</i>
b. RUT de la Organización	<i>65.066.753-0</i>
c. Tipo de Organización	<i>Fundación</i>
d. Relación de Origen	<i>no aplica</i>
e. Personalidad Jurídica	<i>N°17094 07-03-2013</i>
f. Domicilio de la sede principal	<i>General Bustamante 26 Piso 7, Providencia - Santiago de Chile</i>
g. Representante legal	<i>Francisco Ortúzar Cruz - C.I.10.566.642-k</i>
h. Sitio web de la organización	<i>www.fundacionsonrisas.cl</i>

### 1.2. Información de la organización

a. Presidente del Directorio	<i>Francisco Ortúzar Cruz - C.I.10.566.642-k</i>
b. Ejecutivo Principal	<i>Ángela Pabón C.I.21.813.648-6 – Directora Ejecutiva</i>
c. Misión / Visión	<i>Misión: Multiplicar las sonrisas de Chile para que éstas sean un vehículo de integración social, felicidad y superación de la pobreza.</i> <i>Visión: Que al año 2030 valoremos, cuidemos y accedamos a una sonrisa de calidad.</i>
d. Área de trabajo	<i>Salud y Educación</i>
e. Público objetivo / Usuarios	<i>La sociedad chilena, niños, jóvenes adultos, adultos mayores chilenos y extranjeros para que la salud bucal sea un derecho y no un privilegio.</i>
f. Número de trabajadores	<i>9 trabajadores contratados + 1 profesional a honorarios para programa específico en Huasco = Total 10 trabajadores</i>
g. Número de voluntarios	<i>70 Voluntarios fijos y 20 temporales en programa de rehabilitación. En programa de promoción y prevención 30 voluntarios temporales.</i>

### 1.3. Gestión

		2016	2015		2016	2015
a. Ingresos totales M\$		111.495	56.152	d. Superávit o Déficit del ejercicio M\$	-94.784	-72.353
b. Privados M\$	Donaciones	33.898	7.282			
	Proyectos	42.773	5.260	e. Identificación de las tres principales fuentes de ingreso (Específicas)	<u>Sector Privado</u>	<u>Sector Privado</u>
	Venta de bienes y servicios	0	700			
	Fondo Concursable	3.000	13.000			
	Otros (Ej. Cuotas sociales)	31.824	29.910			
c. Públicos M\$	Subvenciones	0	0	f. N° total de usuarios directos	47	102
				Proyectos		
	Venta de bienes y servicios	0	0			
			Estudiantes	1.877	1.600	
			Docentes	139	94	
			Padres y/o Apoderados	1.877	1.600	
				h. Indicador principal del gestión y su resultado del período		
				- <b><u>Programa Acción Sonrisas</u></b>	23%	38%
				Pacientes en tratamiento/Altas Integrales		
				- <b><u>Programa Escuela Sonrisas</u></b>	0,74	0.29
				<b><u>Variación IHO</u></b> (índice de Higiene Oral)		

i. Persona de contacto: Leyla Maraboli Bernal - [leyla@fundacionsonrisas.cl](mailto:leyla@fundacionsonrisas.cl) - 22 205 3553

## 2. Información general y de contexto

### 2.1 Carta del máximo responsable de la organización

Señores  
FECU Social

#### Presente:

En mi calidad de Presidente del Directorio de Fundación Sonrisas, me es muy grato presentarles nuestra fundación, que nace en marzo de 2013 para combatir una dura realidad que es tremendamente relevante, pero lamentablemente poco visible para todos: En Chile cuesta sonreír.

Esta comunidad nació de la motivación de un grupo multidisciplinario de profesionales que querían combatir la injusticia social que genera la falta de una sonrisa y el poco acceso a la salud bucal, principalmente en los sectores más vulnerables del país. Todos los fundadores, entre los que me incluyo, miembros del Directorio, equipo Ejecutivo y Voluntarios Sonrisas estamos convencidos de que la salud bucal debe ser un derecho garantizado para todos y no un privilegio para unos pocos y eso, precisamente, es lo que nos motiva a seguir trabajando para mejorar la calidad de vida de quienes no pueden sonreír con libertad.

El 2016 fue un año de desafíos para Fundación Sonrisas y su misión de *Multiplicar las sonrisas de Chile para que éstas sean un vehículo de integración social, felicidad y superación de la pobreza*. En nuestras dos áreas de trabajo buscábamos amplificar los favorables resultados que obtuvimos y de esta forma, mostrarle al Estado, los beneficios de una sonrisa de calidad y cómo impactaría en la calidad de vida de todos en el país.

Me resulta fundamental agradecer el profesionalismo, compromiso y dedicación de tres de nuestros fundadores Viviana Hojman, Diego Alcocer y Raúl Valdivia que este año renunciaron al directorio, en el marco de una renovación de quienes componemos y dirigimos esta organización. Sin duda, el camino que hemos recorrido en estos años de vida no habría sido posible sin su participación y el aporte que entregaron para democratizar el acceso a la salud bucal.

En la misma sintonía de los cambios en el directorio, también hubo cambios en el equipo ejecutivo, principalmente en la dirección social, la dirección comercial y la de administración y desarrollo. Todos los que han pasado por esta organización dejan una huella en cada uno de los beneficiarios y aportan con su trabajo a concretar nuestra visión que apunta a que de acá al 2030, todos cuidemos, valoremos y accedamos a una sonrisa de calidad.

Este 2016 fue también un año de tremendo orgullo, que llegó bajo el alero de nuestra primera "Noche de Sonrisas". Más de 500 personas comprometidas, solidarias y convencidas del poder de cambio de una sonrisa, participaron en este encuentro de la comunidad, donde nos reunimos en una cena solidaria, presenciamos un espectáculo de Jorge Alís y el testimonio audiovisual de algunos de nuestros usuarios y el impacto positivo en su calidad de vida.

También, quiero manifestar mi preocupación por el duro camino que deben recorrer las organizaciones de la sociedad civil para obtener los recursos que permitan financiar los proyectos sociales. Fundación Sonrisas no estuvo exenta de esta problemática y fue sumamente difícil apalancar recursos del sector privado para concretar la misión y el quehacer diario de nuestra organización. Agradecemos, sin duda, a quienes confiaron en nosotros y en el poder de cambio de una sonrisa, puesto que su aporte fue fundamental para mantener este compromiso en pie. Al mismo tiempo, hago un llamado a quienes son parte del mundo empresarial a confiar en el tercer sector, sobre todo, en el trabajo que realizamos en Fundación Sonrisas.

Como representante de esta organización, valoro la importancia de la Fecu Social porque nos permite a todos transparentar y entregarle confianza a la ciudadanía de que el camino y la forma que elegimos para cimentar nuestra misión es correcta e incuestionable y que, por sobre todo, la causa siempre será lo primero.

Desde ahora en adelante, nuestro principal desafío es que el Estado se haga aún más parte de esta lucha por la sonrisa, la igualdad social y por generar las instancias necesarias que nos permitan modificar las políticas públicas para que a nadie le cueste sonreír en este Chile.



Francisco Ortúzar Cruz  
10566642-K  
Presidente Directorio  
Fundación Sonrisas

## 2.2 Estructura de gobierno

### CUADRO N° 1

DIRECTORIO	
Nombre y RUT	Cargo
Francisco Ortúzar - 10.566.642-k	Presidente
Viviana Hojman - 12.662.179-5	Secretaria
Juan José Ortúzar – 13.883.238-4	Tesorero
Diego Alcocer – 10.467.77-0	Director
Raúl Valdivia – 13.666.106-k	Director
Paula Urenda - 12.154.142-4	Directora

#### Directorio:

##### *Responsabilidades:*

- Mantener y reflejar el espíritu con que se fundó la organización ante la sociedad, los beneficiarios y la misma Fundación.
- Establecer las directrices estratégicas de la Fundación, aportando en la ejecución y monitoreo.
- Apoyar en la gestión operativa en post del óptimo funcionamiento de la organización, velando que no se pierda la esencia de su creación.

##### Nombramiento:

- Los Directores Fundadores son vitalicios.
- Son elegidos por mayoría simple por el Consejo Directivo.

#### Consejo Directivo:

##### Principales funciones:

- Revocar y/o ratificar miembros del Directorio, a excepción de los miembros vitalicios.
- Asesorar técnicamente al Directorio.
- Presentar propuestas de mejoras, informes, estudios etc. relacionados con el quehacer de la fundación.

## 2.3 Estructura operacional

#### Cargos

Directora Ejecutiva - Directora Social - Coordinadora Social - Directora Odontológica - Coordinadora Odontológica  
Directora Comercial - Director Comunicacional - Directora de Administración y Desarrollo.

#### Relación

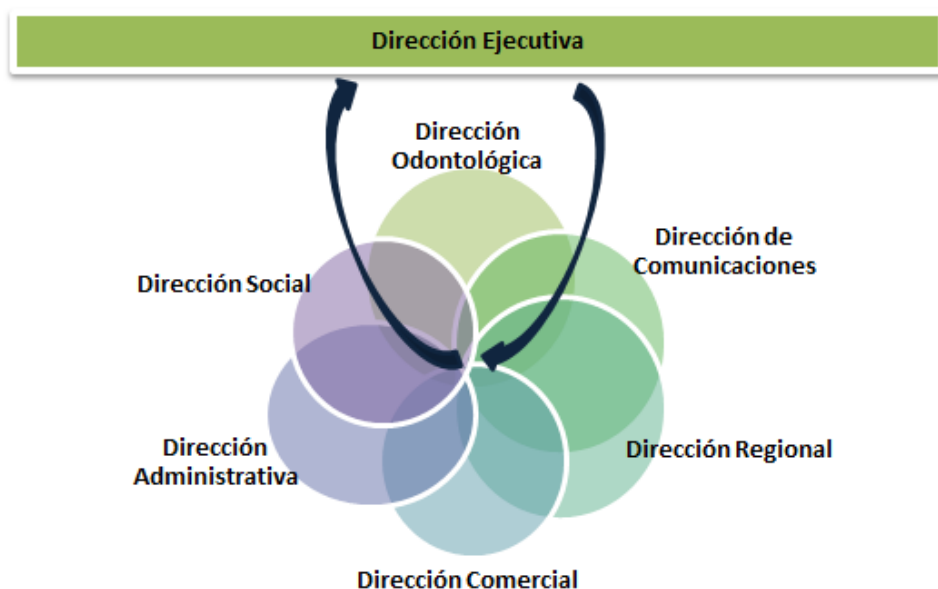

## 2.4 Valores y principios

### **Solidaridad**

Sonrisas nace del deseo del dar y darse a otros. Incentivamos el camino del voluntariado, generamos relaciones estrechas con nuestros usuarios y promovemos la empatía con su realidad.

### **Igualdad**

Sonrisas promueve relaciones igualitarias entre todos los integrantes de la red. Todas las personas y todos los aportes tienen el mismo valor.

### **Excelencia**

Sonrisas busca operar con alta calidad en todos sus procesos y relaciones. Queremos distinguirnos por hacer las cosas bien y por incentivar prácticas de mejoría continua.

### **Felicidad**

Sonrisas es una organización optimista que genera y promueve relaciones constructivas entre todos los participantes de la red, buscando contagiar siempre alegría y actitudes positivas.

### **Integración**

Sonrisas construye puentes entre personas y organizaciones de diversas esferas de la sociedad y distinta condición socioeconómica.

## 2.5 Principales Actividades y Proyectos

### **a. Actividades**

Fundación Sonrisas es una organización de la sociedad civil, sin fines de lucro, que fue fundada en septiembre de 2012 por un equipo multidisciplinario de profesionales, que vieron una realidad injusta en el país: Los altos costos de la salud bucal, la limitada cobertura de la política pública y la baja valoración de la importancia de la sonrisa confluyen para en Chile exista una enorme cantidad de mujeres y hombres con un gran daño bucal.

Actualmente, esta ONG trabaja para impulsar un cambio que permita mejorar la calidad de vida de las personas, a través del acceso a la salud bucal.

Fundación Sonrisas trabaja en dos áreas: acción social (intervención) e incidencia en políticas públicas.

En **acción social**, contamos con tres programas:

El primero es **Escuela Sonrisas**, donde trabajamos en comunidades educativas que tienen un alto índice de vulnerabilidad, enseñando a estudiantes, apoderados y equipos docentes el valor de la sonrisa, a través de la promoción y prevención de la salud bucal.

El segundo programa es **“Acción Sonrisas”**, donde entregamos tratamientos dentales de calidad a personas que se encuentran en situación de vulnerabilidad para mejorar su calidad de vida, gracias al trabajo de odontólogos voluntarios. Nuestros usuarios vienen derivados de fundaciones con las que tenemos un convenio de colaboración previo y los tratamientos se extienden, al menos, por un año.

El tercer programa fue el diseño de un plan piloto comunitario llamado **“Comunidad Sonrisas”**, donde fomentamos la participación ciudadana, desde el trabajo en red, para empoderar a las comunidades en cuidados y derechos de la salud bucal.

La segunda área, que se definió en la planificación estratégica de 2016, es la **incidencia en políticas públicas**. El objetivo central, en el que se comenzó a trabajar, fue buscar la manera de visibilizar la realidad de la salud bucal en Chile para darle a la sonrisa el valor que le corresponde, buscando generar un cambio en las políticas públicas para que todos tengamos derecho a una atención oportuna y de calidad.

Estamos convencidos de que la sonrisa y la salud bucal debe ser un derecho y no un privilegio.

## b. Proyectos

<b>NOMBRE DEL PROYECTO</b>	Programa Acción Sonrisas
<b>Público Objetivo / Usuarios</b>	<i>Acción Sonrisas es un programa destinado a la atención odontológica de pacientes adultos para la rehabilitación de su sonrisa. , logrando valorización e instalación de hábitos en salud bucal. Destinado a usuarios derivados de fundaciones en convenio y trabajadores de alta vulnerabilidad de empresas colaboradoras de modelo 1+1.</i>
<b>Objetivos del proyecto</b>	<i>Devolver sonrisas a pacientes vulnerables a través de tratamientos odontológicos integrales</i>
<b>Número de usuarios directos alcanzados</b>	
<b>Resultados obtenidos</b>	<i>Altas Integrales 34- Pacientes Ingresados a tratamiento 118 Altas Disciplinarias 31</i>
<b>Actividades realizadas</b>	<i>Tratamientos Odontológicos Integrales terminados y en proceso. Charlas de Instrucción Higiene Oral a pacientes en tratamiento .</i>
<b>Lugar geográfico de ejecución</b>	<i>Clínicas de odontólogos voluntarios, Clínicas de Universidades , Charlas de acompañamiento en las oficinas de la fundación.</i>

<b>NOMBRE DEL PROYECTO</b>	Programa Escuela Sonrisas
<b>Público Objetivo / Usuarios</b>	Escuela Sonrisas es un modelo educativo, comunitario y participativo, de promoción de salud bucal, desarrollado en comunidades educativas (estudiantes, docentes, asistentes de la educación, padres y apoderados) con altos índices de vulnerabilidad escolar (IVE) de Chile.
<b>Objetivos del proyecto</b>	<p><b>Objetivo General</b> Promover el cuidado de la salud bucal en comunidades educativas de Chile, a través de un modelo participativo de educación y prevención.</p> <p><b>Objetivos Específicos</b></p> <ol style="list-style-type: none"> <li>1. Visibilizar la importancia de la salud bucal para la calidad de vida, en las comunidades educativas</li> <li>2. Fomentar la formación hábitos de autocuidado, adaptado para cada miembro de las comunidades educativas</li> <li>3. Potenciar la formación ciudadana en relación con el derecho a la salud bucal en las comunidades educativas</li> </ol>
<b>Número de usuarios directos alcanzados</b>	Durante el año 2016 el Programa Escuela Sonrisas se llevó a cabo en 8 colegios pertenecientes a 8 comunas de las Regiones de Atacama, Metropolitana y Biobío, cuyos IVE promedian 78%. En total participaron 3893 personas (1877 estudiantes; 1877 apoderados y 139 docentes y asistentes de educación)
<b>Resultados obtenidos</b>	Se impactó a la comunidad educativa en sus componentes actitudinales (valoración y acceso a la salud bucal); procedimentales (técnica de cepillado, asociado a índice de higiene oral, IHO[1]); y cognitivos (identificación de conocimientos del cuidado de la salud bucal) El 2016 se logró obtener un IHO menor a 1 (0,91) revelando un bajo riesgo de formación de caries, lo cual es muy significativo. Además, se contó con una percepción muy buena de los apoderados, estudiantes y docentes de los colegios.
	<hr/> <p>[1] El índice de higiene oral (IHO) mide en una escala de 0 – 3 la efectividad del cepillado dental, es decir, si fue removida o no la placa bacteriana, uno de los principales factores de riesgo de formación de enfermedades bucales (caries) 0 – 1: Bajo riesgo; 1 – 2: Moderado riesgo; 2 – 3: Alto riesgo.</p>

<b>Actividades realizadas</b>	<p>-Levantamiento participativo: Diagnóstico y evaluación de plan estratégico adaptado cada colegio</p> <ul style="list-style-type: none"> <li>- Reunión inicial con equipo de coordinación y directivo de cada colegio</li> <li>- Capacitación en salud bucal para docentes, asistentes de educación, padres y apoderados</li> <li>- Mediciones (evaluación ex ante y ex post) de salud bucal estudiantes (índice de higiene oral) de pre kínder y estudiantes pertenecientes a otros cursos (kínder a tercero básico) correspondientes a una muestra aleatoria.</li> <li>-Participación en reuniones de apoderados y escuelas para padres</li> <li>- 2 Sesiones de talleres de salud bucal para niños y niñas de pre kínder a segundo básico</li> <li>- 1 actividad de refuerzo de contenidos con los niños (mantenciones)</li> </ul>
<b>Lugar geográfico de ejecución</b>	<p>Región de Atacama: 1 colegio ubicado en la comuna de Huasco  Región Metropolitana: Sede central ubicada en la comuna de Providencia y 6 colegios distribuidos en las comunas de Puente Alto, Renca, San Joaquín, La Granja, Cerro Navía y Lampa  Región del Biobío: Sede regional ubicada en la ciudad de Concepción y 1 colegio presente en la comuna de Hualqui.</p>

## 2.6 Identificación e involucramiento con grupos de interés

### CUADRO N° 2

Grupo de interés	Forma de relacionamiento
Comunidad Escolar	El Programa Escuela Sonrisas promueve el cuidado de la salud bucal en comunidades escolares, realizando actividades con diversos públicos objetivos: Talleres educativos y mediciones de salud bucal enfocado a estudiantes de pre kínder a segundo básico; capacitaciones y entrega de material educativo de promoción y prevención de salud bucal para docentes, asistentes de la educación, padres y apoderados.
Comunidad	El Programa Acción sonrisas, como rehabilitador y promotor de buenas prácticas de higiene bucal, tiene un público más amplio, personas de 18 a 59 años, con problemas dentales visibles y en condición de vulnerabilidad. Tenemos alianzas con otras fundaciones que actúan como organizaciones derivadoras (Fundación Emplea, Fundación Portas, Fundación Puente, Fondo Esperanza, Fundación Junto al Barrio).

## 2.7 Prácticas relacionadas con la evaluación o medición de satisfacción de los usuarios y resultados obtenidos

**Programa Acción:** Evaluación de cantidad de pacientes con Alta Integral / número de pacientes ingresados a tratamiento y aplicación de encuesta de percepción durante y término de tratamiento , además de seguimiento post alta Integral para evaluar el impacto a nivel personal , social y laboral de recuperar sus dientes.

**Programa Escuela:** El Programa Escuela Sonrisas cuenta con evaluaciones de satisfacción globales y por actividades realizadas, que contemplan las percepciones de los directivos, equipos docentes, coordinadores responsables de la intervención, voluntarios, padres y apoderados.

Esto se lleva a cabo, a través de la aplicación de encuestas de satisfacción y entrevistas semi estructuradas, realizadas durante el año escolar.

## 2.8 Participación en redes y procesos de coordinación con otros actores

**Programa Acción:** Coordinación con fundaciones derivadoras para atención de usuarios. Relaciones de trabajo coordinado con equipos de odontólogos voluntarios y universidades en convenio. Trabajo coordinado con laboratorios y centros radiológicos.

**Programa Escuela:** La articulación de redes en el Programa Escuela Sonrisas se encuentra presente en cinco dimensiones. En primer lugar, se promueve la participación con la diversas redes de apoyo (instituciones que intervienen en promoción de derechos de los niños y niñas) presentes en cada colegio.

También, se conecta de manera individual o a través de alianzas institucionales (universidades) a odontólogo y estudiantes de odontología voluntarios que realizan capacitaciones en salud bucal a docentes y apoderados; talleres para estudiantes; mediciones de índice de Higiene Oral a estudiantes, entre otras acciones, en los colegios pertenecientes al Programa Escuela Sonrisas.

Por su parte, se trabaja con odontólogos e instituciones prestadoras de tratamientos dentales (universidades, clínicas odontológicas, laboratorios, entre otras), en caso de derivación directa de estudiantes y algunos adultos que presenten patologías o condiciones bucales de carácter grave (urgencia médica)

Por último, el Programa Escuela Sonrisas propicia la articulación de redes locales que vinculen o potencien alianzas en los colegios y comunidades a nivel territorial, fortaleciendo la participación y comunicación entre Municipios, Centros de Salud Familiar, Consultorios locales, entre otras instituciones de carácter público y privado.

## 2.9 Reclamos o incidentes

Hasta el momento no tenemos reclamos por nuestra intervención. Como incidentes, podemos contabilizar las “Altas Disciplinarias”, que corresponden al incumplimiento sistemático y sin justificación en el proceso de los tratamientos odontológicos por parte de un beneficiario. Al 2016 presentamos 31 Altas.

## 3. Información de desempeño

### 3.1 Objetivos e indicadores de gestión

- a. ¿Su organización cuenta con indicadores de desempeño definidos? - Sí
- b. Si los tiene, se sugiere utilizar los cuadros que siguen, para ilustrar el desempeño del año.

#### CUADRO OBJETIVO GENERAL

Objetivo general	Indicador (principal de gestión)	Resultado
No tenemos definido un objetivo general	No aplica	Estamos en proceso de Planificación Estratégica con consultor externo para determinar estas definiciones



## CUADRO OBJETIVOS ESPECÍFICOS

Objetivo específico	Indicador	Resultado
<b>Escuela</b> Promover el cuidado de la salud bucal en comunidades educativas de Chile, a través de un modelo participativo de educación y prevención.	<i>Escala de medición de Índice de Higiene Oral (de 0 a 3).</i>	<i>En un total de 226 alumnos medidos, la evaluación ex ante promedió un total de 1,65 puntos. El puntaje arrojado durante la evaluación ex post fue de 0,91 puntos, logrando disminuir el Índice de Higiene Oral (IHO) en 0,74 puntos durante el año 2016.</i>
<b>Acción</b> Entregar tratamientos odontológicos integrales a pacientes vulnerables	<i>Cantidad de pacientes ingresados 2016</i>	<i>89 Pacientes Ingresados 2016</i>
	<i>Total de pacientes en tratamiento</i>	<i>149 Pacientes acumulados en tratamiento</i>
	<i>Cantidad de Pacientes Alta Integral</i>	<i>34 Altas Integrales – 23%</i>
	<i>Cantidad de Pacientes Alta Disciplinaria</i>	<i>30 Altas Disciplinarias – 20%</i>

## 3.2 Indicadores financieros

### CUADRO DE INDICADORES FINANCIEROS

	2016	2015
<b>Total de ingresos (en M\$)</b>	111.495	56.152
<b>Ingresos provenientes del extranjero (en M\$)</b>	0	0
<b>OTROS INDICADORES RELEVANTES</b>		
<b><u>Donaciones acogidas a algún beneficio tributario</u></b> <b>Total de ingresos</b>	44.091 / 111.495 <b>40%</b>	5.260 / 56.152 <b>9%</b>
<b><u>Gastos administrativos</u></b> <b>Gastos totales</b>	30.628 / 206.280 <b>15%</b>	17.417 / 128.506 <b>14%</b>
<b><u>Remuneración principales ejecutivos</u></b> <b>Total remuneraciones</b>	44.701 / 153.797 <b>29%</b>	36.000 / 101.529 <b>35%</b>

#### 4. Balance Tributario o Cuadro de Ingresos y Gastos

Nombre:	FUNDACION SONRISAS							
Rut:	65.066.753-0							
Dirección	GENERAL BUSTAMANTE 26 PISO 7							
Representante Legal:	ORTUZAR CRUZ FRANCISCO JAVIER							
Giro Comercial:	FUNDACION							
<b>BALANCE GENERAL</b>								
<b>EJERCICIO DE ENERO A DICIEMBRE DEL 2016</b>								
CUENTAS	SUMAS		SALDOS		INVENTARIO		RESULTADO	
	DEBITOS	CREDITOS	DEUDOR	ACREEDOR	ACTIVO	PASIVO	PERDIDAS	GANANCIAS
CAJA	1.211.099	1.211.099	-	-	-	-	-	-
FONDO FIJO	35.000	-	35.000	-	35.000	-	-	-
BANCO	276.482.294	276.482.294	-	-	-	-	-	-
CLIENTES	37.948.235	34.723.135	3.225.100	-	3.225.100	-	-	-
PRESTAMOS AL PERSONAL	345.784	345.784	-	-	-	-	-	-
PAGO PROVISIONAL MENSUAL	183.407	45.051	138.356	-	138.356	-	-	-
EQUIPOS COMPUTACION	1.321.820	1.321.820	-	-	-	-	-	-
PROVEEDORES	23.464.106	24.377.317	-	913.211	-	913.211	-	-
ACREEDORES VARIOS CORTO PLAZO	14.320.000	202.724.714	-	188.404.714	-	188.404.714	-	-
LINEA CREDITO	67.788.579	69.446.545	-	1.657.966	-	1.657.966	-	-
REMUNERACIONES POR PAGAR	117.362.802	118.776.719	-	1.413.917	-	1.413.917	-	-
HONORARIOS POR PAGAR	11.267.835	11.414.213	-	146.378	-	146.378	-	-
INSTITUCIONES DE PREVISION POR PAGAR	31.441.542	33.857.872	-	2.416.330	-	2.416.330	-	-
I.U.T.	4.642.415	4.999.642	-	357.227	-	357.227	-	-
IMPUESTO SEGUNDA CATEGORIA	798.386	890.206	-	91.820	-	91.820	-	-
OTROS IMPUESTOS POR PAGAR	60	60	-	-	-	-	-	-
CAPITAL	-	960.000	-	960.000	-	960.000	-	-
REVALORIZACION CAPITAL PROPIO	-	54.720	-	54.720	-	54.720	-	-
UTILIDADES ACUMULADAS	98.233.523	-	98.233.523	-	98.233.523	-	-	-
EJECUCION PROGRAMA ESCUELA	919.347	-	919.347	-	-	-	919.347	-
GASTOS DIRECCION ODONTOLOGICA	618.496	-	618.496	-	-	-	618.496	-
TRATAMIENTOS PROGRAMA ACCION	3.943.858	395.865	3.547.993	-	-	-	3.547.993	-
GASTOS COMUNICACIONES	72.237	-	72.237	-	-	-	72.237	-
REMUNERACIONES	147.696.085	6.320	147.689.765	-	-	-	147.689.765	-
LEYES SOCIALES (CARGO EMPLEADOR)	6.107.431	-	6.107.431	-	-	-	6.107.431	-
FINIQUITOS	4.925.710	-	4.925.710	-	-	-	4.925.710	-
HONORARIOS	8.909.421	1	8.909.420	-	-	-	8.909.420	-
ARRIENDO SANTIAGO	6.765.371	-	6.765.371	-	-	-	6.765.371	-
ARRIENDO BIO BIO	805.000	-	805.000	-	-	-	805.000	-
TELEFONIA FIJA	253.786	-	253.786	-	-	-	253.786	-
TELEFONIA MOVIL	50.990	-	50.990	-	-	-	50.990	-
ARTICULOS DE OFICINA	2.324.480	-	2.324.480	-	-	-	2.324.480	-
TRANSPORTE ADMINISTRACION	26.821	-	26.821	-	-	-	26.821	-
GASTOS FINANCIEROS	290.813	-	290.813	-	-	-	290.813	-
OTROS GASTOS	2.022.176	-	2.022.176	-	-	-	2.022.176	-
COLACION	114.683	-	114.683	-	-	-	114.683	-
VIATICOS	642.420	-	642.420	-	-	-	642.420	-
FOTOCOPIAS	561.809	-	561.809	-	-	-	561.809	-
GASTOS DE VIAJES Y REPRESENTACION	589.028	-	589.028	-	-	-	589.028	-
GASTOS DE VENTAS	14.592.868	-	14.592.868	-	-	-	14.592.868	-
GASTOS DE ADMINISTRACION	3.614.576	37.360	3.577.216	-	-	-	3.577.216	-
GASTOS BANCO SANTANDER	872.013	-	872.013	-	-	-	872.013	-
CORRECCION MONETARIA	-	1.332	-	1.332	-	-	-	1.332
INGRESOS SOCIOS	-	7.595.804	-	7.595.804	-	-	-	7.595.804
INGRESOS PROGRAMA ACCION	-	14.182.735	-	14.182.735	-	-	-	14.182.735
INGRESOS CAMPAÑAS	-	25.590.460	-	25.590.460	-	-	-	25.590.460
INGRESOS EVENTOS	-	10.776.231	-	10.776.231	-	-	-	10.776.231
OTROS INGRESOS	-	6.424.199	-	6.424.199	-	-	-	6.424.199
APORTES TRANSBANK	-	10.026.553	-	10.026.553	-	-	-	10.026.553
INGRESOS CONCURSABLES EMANUELE	-	3.000.000	-	3.000.000	-	-	-	3.000.000
DONACIONES	7.524.960	41.423.215	-	33.898.255	-	-	-	33.898.255
<b>SUMAS</b>	901.091.266	901.091.266	307.911.852	307.911.852	101.631.979	196.416.283	206.279.873	111.495.569
<b>Perdidas del ejercicio</b>					94.784.304			94.784.304
<b>TOTALES</b>	901.091.266	901.091.266	307.911.852	307.911.852	196.416.283	196.416.283	206.279.873	206.279.873

## 5. Manifestación de Responsabilidad

“Los abajo firmantes se declaran responsables respecto de la veracidad de la información incorporada en el presente informe Anual, referido al 31 de Diciembre del 2016, de acuerdo al siguiente detalle:

Nombre	Cargo	RUT	Firma
Ángela Pabón Pereira	Directora Ejecutiva	21.813.648-6	_____
Joceline Meléndez Campusano	Directora Social	13.829.236-3	_____
Cristina Antúnez Chelmes	Directora Odontológica	10.611.346-7	_____
Leyla Marabolí Bernaldes	Directora Adm. Y Desarrollo	07.683.060-6	_____

Las firmas constan en documento original entregado al Ministerio de Justicia

Fecha: 25 de Julio de 2017